

Manuel de l'utilisateur

WHS ProStation

Version 1.0 septembre 2012

WH SELFINVEST
Est. 1998

**Luxembourg, France, Belgique,
Pologne, Allemagne, Pays-bas**

Copyright 2007-2011: all rights attached to this guide are the sole property of WH SelfInvest S.A. Reproduction and/or transmission of this guide by whatever means is not allowed without the explicit permission of WH SelfInvest. Disclaimer: this guide is purely informational in nature and can in no way be construed as a suggestion or proposal to invest in the financial instruments mentioned. Persons who do decide to invest in these financial instruments acknowledge they do so solely based on their own decision and risks. All information contained in this guide comes from sources considered reliable. The accuracy of the information, however, is not guaranteed.

Le but de ce manuel est de vous aider à découvrir les fonctions les plus importantes de la WHS ProStation.

Il a été conçu pour attirer votre attention sur des aspects spécifiques de notre plateforme, sans entrer dans les détails de façon trop poussée.

Pour plus d'informations, vous pouvez consulter le menu *Aide* de la plateforme, nos films tutoriels sur notre site Web, et les forums.

Organiser un espace de travail:

- Configurer votre espace de travail et votre disposition p. 03
- Configurer les fenêtres de votre espace de travail p. 04
- Configurer le tableau de cotation p. 05
- Configurer les graphiques p. 07
- Personnaliser les graphiques p. 08

Gestion des ordres:

- Barre d'outils p. 09
- Placer un ordre p. 10
- Paramétrage des ordres par défaut p. 11
- Ticket Nouvel Ordre – Ordre Marché p. 12
- Ticket Nouvel Ordre – Ordre Limite p. 13
- Ticket Nouvel Ordre – Ordre Stop p. 14
- Ticket Nouvel Ordre – Ordre OCO p. 15
- Ticket Nouvel Ordre – Parent & Contingents p. 16
- Ticket Nouvel Ordre – Ordre Scale Out p. 17
- Ticket Nouvel Ordre – Ordre Stop Trailing p. 18
- Billet de Transaction Directe p. 19
- Trader via le graphique p. 20

Extras:

- Configurer les paramètres p. 21
- Alertes et signaux de trading p. 22
- Actualités, calendrier et outils d'analyse du marché p. 23
- Informations générales p. 24

La plateforme se compose d'un ou de plusieurs espaces de travail, à afficher l'un après l'autre, et contenant des fenêtres qui affichent les informations demandées. Les informations affichées sont entièrement personnalisables selon vos besoins personnels et vos préférences.

Etape 1: Configurer votre disposition

Choisissez une disposition existante et sélectionnez:

Fichier, Dispositions, Gérer, renommer la disposition et cliquez sur *Enregistrer*

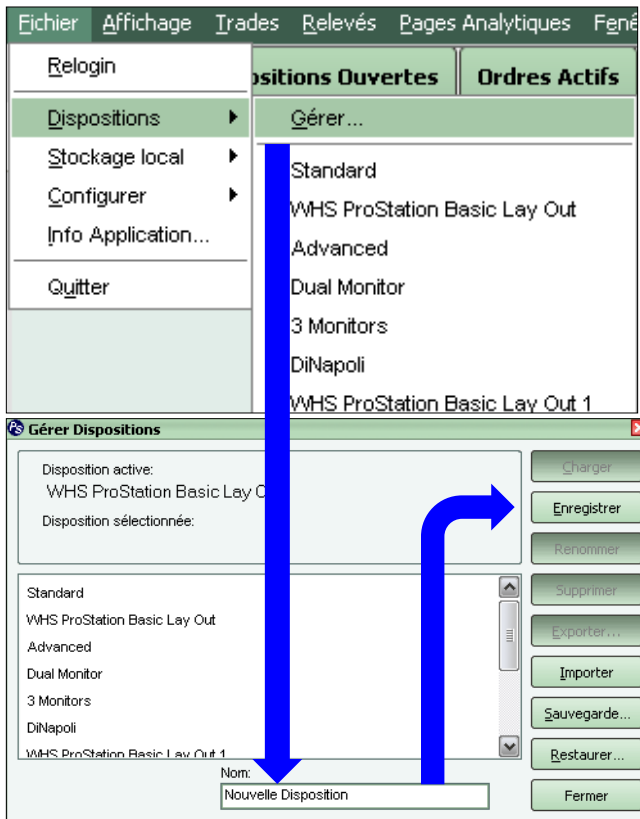

Etape 2: Ajouter un nouvel espace de travail

Cliquez droit sur la liste d'espaces de travail en bas de votre écran, sélectionnez *Ajouter espace de travail*, nommez-le et sauvegardez. En cliquant droit sur cette liste, vous pouvez à tout moment le renommer, le cloner ou le supprimer.

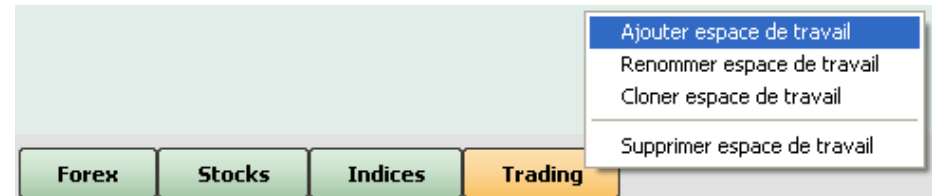

Etape 3: Sauvegarder

Enregistrer disposition actuelle

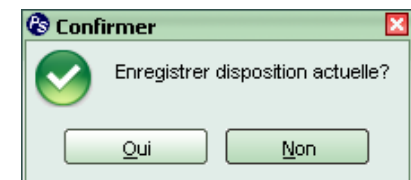

Utilisez *Importer* ou *Exporter* pour sauvegarder vos dispositions sur un disque dur interne ou externe, afin de pouvoir les récupérer à tout moment, ou de les utiliser sur un autre ordinateur.

Les éléments essentiels d'un espace de travail sont les commandes opérationnelles du tableau de cotation. Cette fenêtre affiche, en plus des cotations en temps réel, les profits et pertes actuels des positions ouvertes. Le tableau de cotation permet de créer une disposition simple à utiliser et fonctionnelle, puisqu'il est possible de le connecter à un *graphique lié*, ou à un ticket d'ordre lié.

Pour ouvrir un nouveau Tableau de Cotation, sélectionnez *Affichage* puis *Tableau de Cotation*.

Cliquez droit sur un symbole du tableau de cotation, puis sélectionnez *Visualiser graphique*.

Double-cliquez sur n'importe quel symbole ou sur un prix Bid/Ask pour placer un nouvel ordre au marché.

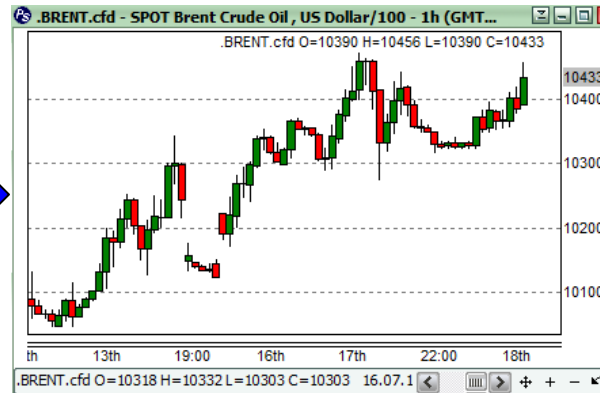
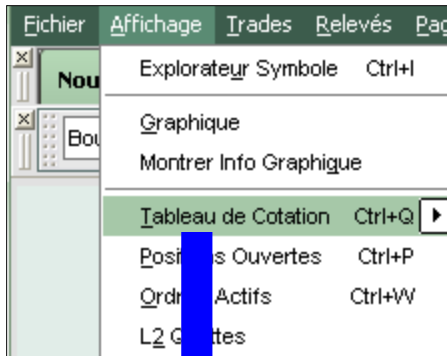

ACTIVITE DE PRIX
GRAPHIQUE
SAUVEGARDER PAR DEFALT

Typed'Ordre:
Ordre de marché

6710.5 Bid (Vendre) 6711.5 Ask (Acheter)

Date D'Expiration: néant Monnaie de Base du Marché: EUR

Nombre de CFD: 1 Taille de contrat: 1 Trading Par: 1

*1 point = 1 Intérêt minute

1 5 10 25 50 100 P

x 10 x 100 x 1 000 x 10 000 x 100 000 x 1 000 000

Options avancées: >>>
Transactions Récentes: >>>

Tableau de Cotation - trading quotes - 1 (filtré)

Symbole	Description	Bid	Ask
EUR/USD.fx	Euro/US Dollar Spot	0.3 1.2238€	0 1.2240€
.DE30.cfd	Germany 30 cash, Euro	0.2 6,712.0	0.2 6,713.0
.F40.cfd	France 40 cash, Euro	0.3 3,284.8	0.3 3,285.8
.N25.cfd	Netherlands 25 cash, Euro	0.1 325.4	0.1 325.6
.BRENT.cfd	SPOT Brent Crude Oil , US...	1 10,690	1 10,699
.GOLD.cfd	Spot Gold, US Dollar	1 1,594.7	1 1,595.2

Comment insérer les cotations d'un ou plusieurs instruments et sauvegarder la configuration.

Personnalisation du tableau de cotation

- Cliquez droit sur un symbole du tableau de cotation
- Sélectionnez « *Filtre* »
- Sélectionnez les symboles désirés
- Ou cherchez un symbole en utilisant le champ de recherche

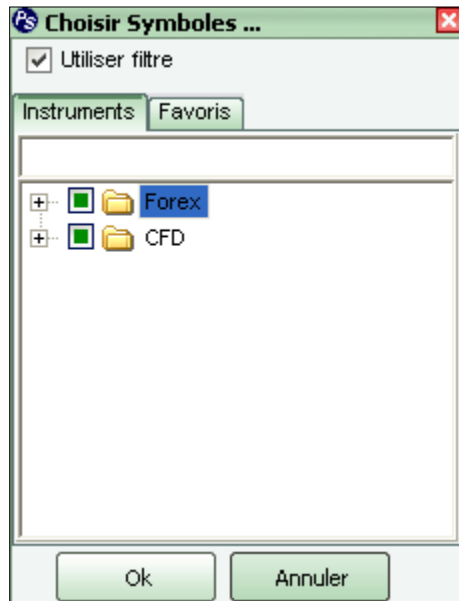

Sauvegarder et retrouver un tableau de cotation personnalisé

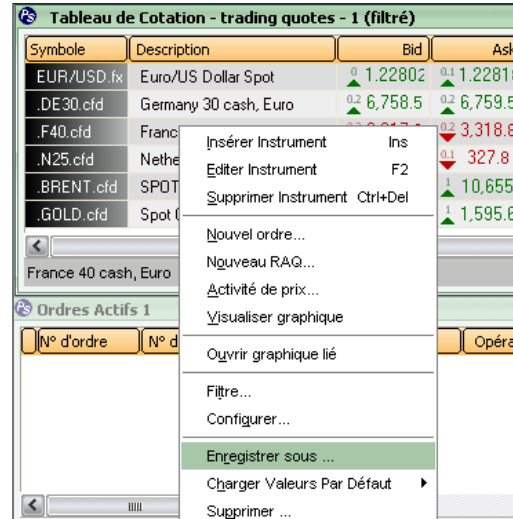

- Cliquez droit sur un symbole
- Sélectionnez « *Enregistrer sous* »
- Donnez un nom à l'enregistrement

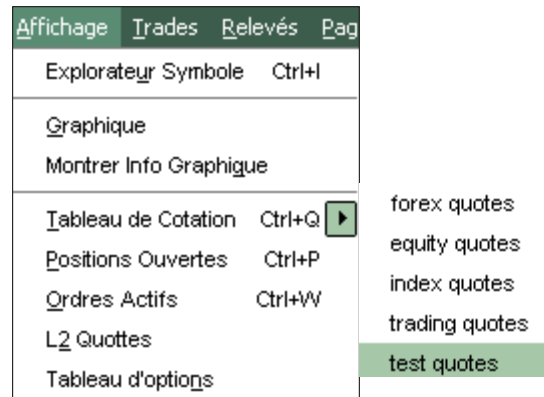
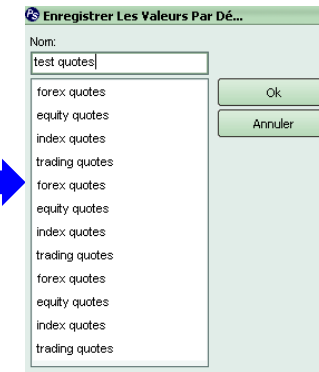

- Pour retrouver votre tableau de cotation personnalisé, cliquez simplement sur la flèche et sélectionnez le tableau de cotation de votre choix

Changer les paramètres individuels dans le tableau de cotation

- Cliquez droit à l'intérieur de la fenêtre du tableau de cotation;
- Sélectionnez « Configurer »;

- Ce menu vous permet de modifier une large palette de paramètres, telles que les couleurs et les polices de caractères, mais aussi les données à afficher dans la fenêtre du tableau de cotation et l'action du clic droit de la souris.

Tableau de Cotation - test quotes - 1 (filtré)

Symbole	Description	Bid	Ask
EUR/USD.fx	Euro/US Dollar Spot	1.2245€	1.22474
.DE30.cfd	Germany 30 cash Euro	6.758.3	6.759.3
.F40.cfd	France	3.310.8	
.N25.cfd	Netherlands	327.5	
.BRENT.cfd	SPOT	10.633	
.GOLD.cfd	Spot	1.597.8	

Menu contextuel (clic droit sur la ligne .F40.cfd) :

- Insérer Instrument
- Editer Instrument
- Supprimer Instrument
- Nouvel ordre...
- Nouveau RAQ...
- Activité de prix...
- Visualiser graphique
- Ouvrir graphique lié
- Filtre...
- Configurer...

- Il est possible de changer la position d'un symbole en cliquant dessus et en le glissant vers le haut ou vers le bas, vers l'endroit souhaité.

Les types de graphiques peuvent être sélectionnés dans la « Barre d'Outils Graphique » :

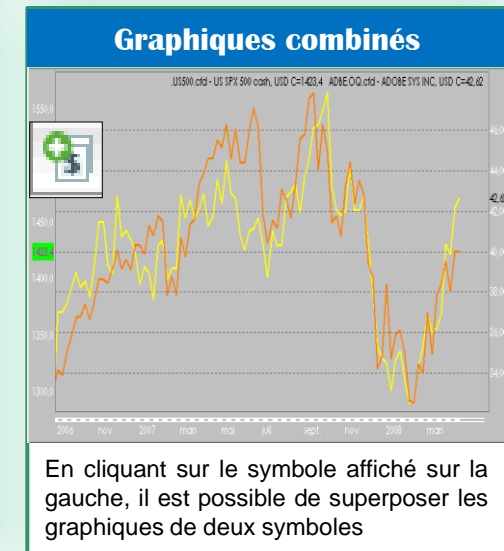
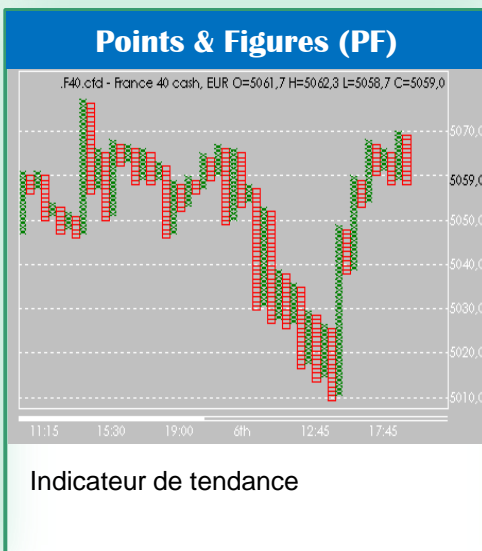
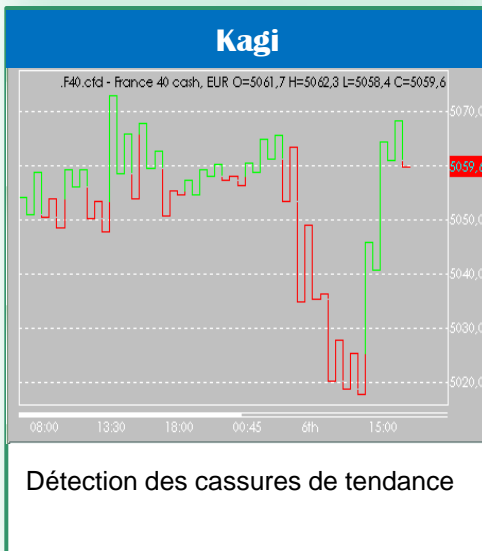
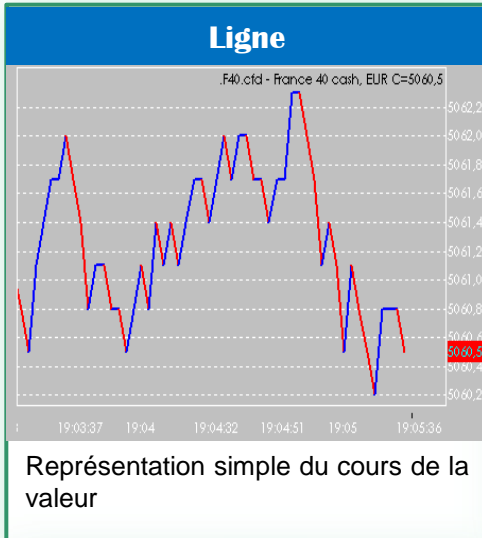

Dans la barre d'outils en haut de l'écran, cliquez sur l'icône suivante:

Alternativement, vous pouvez cliquer droit sur un graphique et sélectionner *Propriétés du graphique*.

HeikinAshi | 3 Min | [Icons]

CLU8 cld - WT Crude Oil, USD Sep08 O=113,96 H=114,28 L=112,36 C=112,73

114,00,S,1

113,25,P,L:-33,13,1

112,73

Propriétés de Graphique

Divers	Niveaux Pivot	Heures Ouvrables	Grilles
Général	Symboles	Alertes	Ordres
			Positions

- 1 L'onglet *Divers* vous donne accès à la sélection du fuseau horaire, par ex. GMT+1 pour Paris, Bruxelles ou Amsterdam. L'ajustement à l'heure d'été ou d'hiver peut également être sélectionné.
- 2 L'onglet *Général* donne accès à la combinaison de couleurs pour l'arrière-plan.
- 3 L'onglet *Ordres* donne accès à la combinaison de couleurs pour les ordres actifs.
- 4 L'onglet *Positions* donne accès à la combinaison de couleurs pour les positions ouvertes.

Important: Tous les graphiques de WHS Prostation sont basés sur le **PRIX DU BID** (cours à la vente) du symbole correspondant!!!

Après avoir configuré vos graphiques de façon satisfaisante, vous pouvez sauvegarder vos paramètres par défaut, pour pouvoir réutiliser ces paramètres avec d'autres graphiques.

Set as Default

Les possibilités graphiques de la plateforme améliorent d'autant plus l'expérience du trading. Un récapitulatif des outils graphiques les plus usuels est à votre disposition ci-dessous:

Fonctions de base		Utilitaires graphiques	
	Changer symbole		Sélectionner
	Changer le symbole secondaire		Main
	Type de grille		Utilitaires de dessin
	Paramétrer indicateurs		Flèches
	Propriétés du graphique		Utilitaires zoom
	Modèles graphiques		Utilitaires Fibonacci
	Historique		Utilitaires Gann
	Imprimer		Zone texte
	Alerte sur indicateurs		Alerte (Ctrl + M)
	Graphique précédent		Calculateur de valeurs
	Graphique suivant		Exporter données

De nombreux outils sont également disponibles via un clic droit sur le graphique.

La plateforme propose plusieurs façons possibles de placer un ordre:

Tableau de Cotation - test quotes - 4 (filtré)

Symbole	Description	Bid	Ask
EUR/USD.fx	Euro/US Dollar Spot	1.23605	1.23623
.BRENT.cfd	SPOT Brent Crude Oil, US Dollar/100	10,858	10,876
.F40.cfd		3,8	3,369.8
.N25.cfd		8	330.0
.DE30.cfd		1.8	6,882.8
.GOLD.cfd		5.5	1,606.0

Billet Transaction Directe 11

.BRENT.cfd		.BRENT.cfd	
Vendre	54	Acheter	63
10,8	(10)	10,8	(10)

En cliquant sur Vendre ou Acheter dans un Billet de Transaction Directe, un ordre de la taille indiquée entre parenthèses (ici 10) sera placé instantanément

En cliquant sur « Nouvel Ordre »

En double cliquant sur un symbole

En cliquant droit à l'intérieur du tableau de cotation

En double cliquant sur les prix Bid et Ask

Nouvel ordre 3 - .BRENT.cfd - SPOT Brent Crude Oil, US Dollar/100

.BRENT.cfd - SPOT Brent Crude

Compte / Rôle: 3382324 (EUR)

.BRENT.cfd

10,8 **57** / 10,8 **64**

ACTIVITE DE PRIX

GRAPHIQUE

SAUVEGARDER PAR DEFALT

Typed'Ordre: Paires OCO

Type	Op	Prix	Contrats	Trail	Points/pips
Stop	Vendr...	10,848	1		
Limite...	Vendr...	10,866	1		

Paires OCO: 1

Soumettre

Date D'Expiration: 01/01/2039

Monnaie de Base du Marché: USD

Nombre de CFD: 1

Taille de contrat: 1

Trading Par: 1

*1 point = 1

Intérêt minute

Options avancées: [X]

Transactions Récentes: [X]

Ordre de marché

Compte: 3382324 (EUR)

Vous êtes

VENTE

.BRENT.cfd

SPOT Brent Crude Oil, US Dollar/100 au prix de

10,859

Monnaie de Base du Marché: USD

Date D'Expiration: 01/01/2039

Veillez sélectionner volume de transaction

Nombre de CFD: 1

Trading Par: 1

Soumettre Annuler

Ordre de marché

Compte: 3382324 (EUR)

Vous êtes

ACHAT

.BRENT.cfd

SPOT Brent Crude Oil, US Dollar/100 au prix de

10,870

Monnaie de Base du Marché: USD

Date D'Expiration: 01/01/2039

Veillez sélectionner volume de transaction

Nombre de CFD: 1

Trading Par: 1

Soumettre Annuler

En cliquant droit dans le graphique et en sélectionnant « Acheter à ... » ou « Vendre à ... »

Avant de placer des ordres, vérifiez la configuration des paramètres de transaction. Pour modifier ces valeurs, allez sur:

Fichier – Configurer – Paramètres - Trades

Attention!
Cette case détermine le nombre de lots par trade!!

A n'utiliser que si vous tradez toujours le même contrat **ET** le même nombre de lots.

L'utilisation de cette option peut conduire à des surprises désagréables, car le même nombre de lots sera tradé sur **tous** les contrats.

- Ordres:** Trailing stop par défaut: 10, Profondeur transactions récentes: 25, Lots préétablis par trade.
- Ordres Simple Clic, Fenêtre de notification pour remplir l'ordre
- Contrepartie par défaut, pips:** Stop: 3, Limite: 0
- Contrepartie OCO par défaut, pips/points:** Stop: 9, Limite: 9
- Contrepartie P&C par défaut, pips:** Stop: 9, Limite: 9
- Réglage par défaut des options FX, pip/points:** Stop: 50, Limite: 50
- Ajuster automatiquement
- Buttons: Enregistrer, Annuler

Distance, en pips, depuis laquelle le Trailing Stop va suivre le cours du marché

Cocher cette case vous permettra de trader sans confirmation d'ordre

Définit le nombre de pips d'écart entre le cours du marché et le prix des ordres limite, stop, OCO, et Parent & Contingents

En cochant cette case, l'écart de vos ordres stop/limite sera automatiquement ajusté en fonction du cours du marché

Enregistrer vos paramètres

A quoi ressemble un ticket d'ordre et quelles informations contient-il?

Le **symbole** peut être choisi via ce menu déroulant. Si le ticket d'ordre a été ouvert depuis un symbole, ce symbole sera utilisé par défaut.

En cas de **comptes multiples**, vous pouvez changer de compte depuis ce menu déroulant.

Cotations en temps réel

Le **Type d'Ordre** peut être sélectionné depuis ce menu déroulant.

Vente au prix du marché

Achat au prix du marché

Devise du contrat tradé

Fixer le **nombre de lots** que vous voulez trader peut être fait:

- **Manuellement**
- **Via les boutons préprogrammés** avec un nombre de lots

En décochant cette case, seuls les chiffres en gras seront affichés dans la fenêtre de cotation.

Cliquer cette case vous permettra de trader **sans confirmation**.

Cette fonction, si elle est sélectionnée, fermera la fenêtre après la passation de l'ordre.

Exemple: Nous voulons shorter au prix de 1397,8. Le cours actuel est à 1397,3.

Etape 1: Placer un ordre

Vente @ 1397,8

Introduire le # de CFD

Etape 2: L'ordre a été placé sur le marché

Cette étiquette affiche diverses informations concernant l'ordre, dont:

- le prix auquel il doit être exécuté
- le volume de l'ordre

La ligne pointillée indique le prix auquel l'ordre doit être exécuté

- Faites-la glisser vers le haut ou le bas pour modifier le prix d'exécution de l'ordre
- Pour annuler l'ordre, sélectionnez la ligne et pressez le bouton « Suppr » sur votre clavier, puis confirmez

Les ordres actifs ne sont **pas annulés automatiquement** lorsque vous clôturez les positions ouvertes correspondantes!
 Veuillez toujours à bien supprimer tous les ordres actifs après avoir clôturé vos positions!

Exemple: Les ordres stop peuvent être utilisés de deux façons différentes :

Stratégie Défensive

Dans le cas d'une position longue, il est possible de limiter le risque de perte en plaçant un ordre stop.

Dans cet exemple, un ordre de vente stop a été placé au prix de 1396. Si le marché devait atteindre ce prix, la position serait vendue, et les pertes seraient ainsi limitées.

Stratégie Offensive

Certains points sur le marché peuvent former des seuils psychologiques. Dans cet exemple, nous souhaitons acheter lorsque le cours dépassera un certain seuil, bien que le prix actuel soit plus bas.

Dans cet exemple, un ordre d'achat stop a été placé à 1399,5.

La combinaison **OCO (One Cancels the Other)** offre la possibilité de placer un ou plusieurs objectifs de profit (ordres limites) et stops pour encadrer une position ouverte. Supposons par exemple que nous avons une position longue sur le S&P500, et nous voulons placer un ordre limite (l'objectif) et un ordre stop (la protection).

Etape 1: Placer l'ordre

Type	Op	Prix	Contrats	Trail	Points/pips
Stop	Vendr...	1,390.0	1	<input type="checkbox"/>	
Limite...	Vendr...	1,405.0	1		
OCO 2					
Stop	Achete...	1,400.0	1	<input type="checkbox"/>	
Limite...	Achete...	1,385.0	1		

La « *vente stop* » sécurise la perte maximale

La « *vente limite* » détermine l'objectif de profit

Assurez-vous de bien choisir le bon type d'opération pour la seconde paire OCO

Etape 2: L'ordre a été placé sur le marché

Dès que l'ordre aura été placé, ses composantes seront visibles sur le graphique correspondant.

- Pour **modifier l'ordre**, sélectionnez la ligne du stop/limite dans le graphique et glissez-la vers le haut ou le bas.
- Pour **annuler l'ordre**, sélectionnez la ligne du stop/limite et pressez le bouton « *Suppr* » sur votre clavier, puis confirmez.
- Supprimer l'un des ordres OCO supprimera automatiquement le deuxième ordre de la paire.

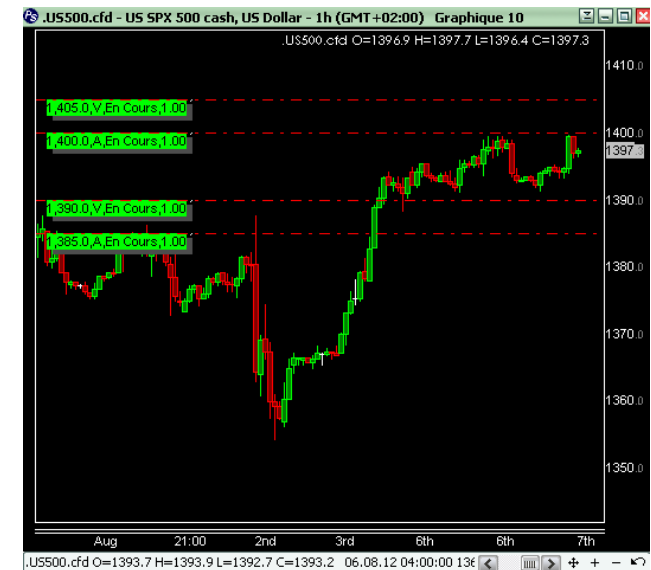

Exemple: Nous voudrions acheter à 1405. Une fois l'ordre exécuté, nous voudrions protéger notre position par un ordre OCO.

L'ordre OCO va consister en un ordre stop à 1400 et un ordre limite à 1415.

Etape 1: Placer l'ordre

La « *vente stop* » sécurise la perte maximale

La « *vente limite* » détermine l'objectif de profit

Etape 2: L'ordre a été placé sur le marché

Dès que l'ordre aura été placé, ses composantes seront visibles sur le graphique correspondant.

- Pour **modifier l'ordre**, sélectionnez la ligne du stop/limite dans le graphique et glissez-la vers le haut ou le bas.
- Pour **annuler l'ordre**, sélectionnez la ligne du stop/limite et pressez le bouton « *Suppr* » sur votre clavier, puis confirmez.

- Supprimer l'un des ordres OCO supprimera automatiquement le deuxième ordre de la paire.

Les ordres **Scale-Out** sont des ordres d'un type spécial, qui donnent la possibilité au trader de sortir de position de façon graduée et ainsi de sécuriser ses profits.

Etape 1: Placer l'ordre

Type	Op	Price	Contracts	Trail	Points/pips
Stop	Sell	1,344.4	1	<input type="checkbox"/>	
Limit	Sell	1,362.4	1	<input type="checkbox"/>	

OCO pairs: 1

Submit

Tous les détails des ordres OCO peuvent être déterminés individuellement

Le nombre de paires OCO peut être choisi ici

Etape 2: L'ordre a été placé sur le marché

Dès que l'ordre aura été placé, ses composantes seront visibles sur le graphique correspondant.

- Pour **modifier l'ordre**, sélectionnez la ligne du stop/limite dans le graphique et glissez-la vers le haut ou le bas.
- Pour **annuler l'ordre**, sélectionnez la ligne du stop/limite et pressez le bouton « Suppr » sur votre clavier, puis confirmez.
 - Supprimer l'un des ordres OCO supprimera automatiquement le deuxième ordre de la paire.

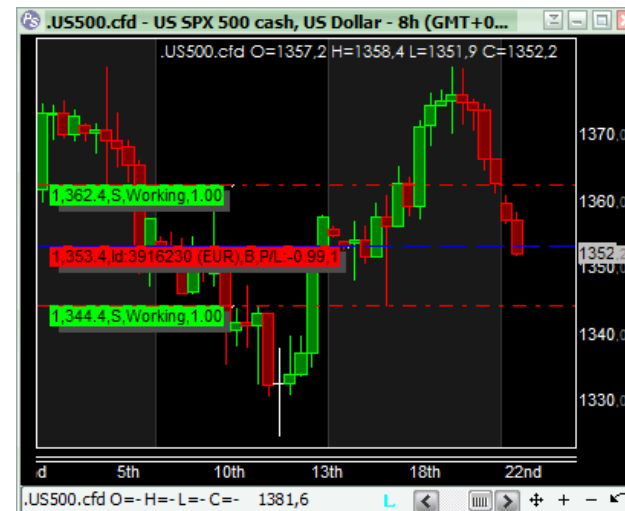

Les ordres actifs ne sont **pas** annulés automatiquement lorsque vous clôturez les positions ouvertes correspondantes! Veuillez toujours à bien supprimer tous les ordres actifs après avoir clôturé vos positions!

Exemple: Nous avons une position short sur le Brent. La position est indiquée par la ligne bleue pointillée sur le graphique. Nous voulons la protéger par un ordre d'achat stop trailing à une distance de 10 points.

Etape 1: Placer l'ordre

Pour placer un ordre, vous pouvez soit:

- Cliquer sur Nouvel Ordre et choisir le type d'ordre « *Ordre Stop Trail* »
- Cliquer droit sur la position et sélectionner « *Protéger avec Stop Trailing* »

Etape 2: L'ordre a été placé sur le marché

Dès que l'ordre aura été placé, il sera visible sur le graphique correspondant.

- Pour **modifier l'ordre**, sélectionnez la ligne du stop/limite dans le graphique et glissez-la vers le haut ou le bas.
- Pour **annuler l'ordre**, sélectionnez la ligne du stop/limite et pressez le bouton « *Suppr* » sur votre clavier, puis confirmez.

Symbole	Opération	Description
DKK/SGD.cfd	Acheter	DKK/SGD.cfd
DKK/ZAR.cfd	Protéger position...	
SGD/HKD.cfd	Protéger avec Limite	
.BRENT.cfd	Protéger avec Stop	
	Protéger avec Stop Trailing	
	Graphique minute	

Les ordres actifs ne sont **pas** annulés automatiquement lorsque vous clôturez les positions ouvertes correspondantes!
 Veuillez toujours à bien supprimer tous les ordres actifs après avoir clôturé vos positions!

L'ordre de transaction directe permet au trader de placer un ordre limite au prix du BID/ASK actuel.

Comment faire?

Pour ouvrir un billet de transaction directe:

- Barre des menus – Trades – Transaction Directe
- CTRL + D

Pour configurer le billet de transaction directe:

- Cliquez droit sur le billet et choisissez « Configurer »

Pour sauvegarder un billet par défaut:

- Cliquez droit sur le billet et choisissez « Enregistrer par défaut ».

Explication

L'ordre de transaction directe vous donne la possibilité de placer un ordre limite au BID/ASK du moment. Par contre, l'ordre peut être annulé si le prix bouge. L'ordre de transaction directe placera un ordre limite qui sera exécuté à exactement ce prix (ou à un meilleur prix).

Que se passe-t-il si le prix BID/ASK change au moment précis où l'ordre est placé?

La plateforme ne peut exécuter l'ordre au prix limite fixé, et affiche de ce fait une proposition à un nouveau prix limite. Vous avez 5 secondes pour l'accepter. Si vous n'acceptez pas, votre ancien ordre sera annulé et vous devrez en placer un nouveau.

Qu'est-ce que c'est?

Callouts explain the interface elements:

- Cliquez pour vendre 1 contrat @ 11048**: Points to the 'Vendre' button.
- Cliquez pour acheter 1 contrat @ 11053**: Points to the 'Acheter' button.
- Pour trader sans confirmation**: Points to the 'Ordres Simple Clic' checkbox.
- A sélectionner pour un affichage complet de tous les chiffres du prix**: Points to the 'Affichage complet' checkbox.
- Pour autoriser le glissement (slippage)**: Points to the 'Glissement' checkbox.
- Pour éviter que votre ordre ne soit « rejeté », vous pouvez indiquer le glissement autorisé**: Points to the 'Glissement points' input field.
- Sélectionnez la taille de l'ordre en utilisant les boutons de Mise Rapide ou votre clavier**: Points to the 'Mise Rapide' buttons.

Attention: Avant de placer un ordre, vérifiez que la configuration de vos paramètres de transaction est correcte. Voir aussi p.11.

WHS Prostation permet de trader et de placer des ordres directement depuis un graphique.

Ordre Marché
 Cliquez droit sur le graphique:
 • Acheter à 1403,8
 • Vendre à 1403,3
 Confirmez et c'est en place!!

Ordre Stop/Limite
 Cliquez droit sur le graphique:
 • Entrer Vente Stop à 1403,2
 • Entrer Achat Limite à 1403,2
 Confirmez et c'est en place!!

Parent & Contingents
 Cliquez droit sur le graphique:
 • Achat à 1403,8
 • Vente à 1403,3
 Confirmez et c'est en place!!

 **Attention:** Les cotations ne sont pas mises à jour automatiquement. Vérifiez toujours la cotation finale dans la fenêtre de confirmation avant de soumettre l'ordre! 

 Avant de placer un ordre, vérifiez les paramètres de transaction 

Avant de trader, il est important de toujours vérifier les paramètres et de les modifier si nécessaire. Les onglets les plus importants sont présentés ici, mais de nombreuses options supplémentaires sont à retrouver dans les autres onglets de la fenêtre.

Comment faire?

Pour mettre en place vos paramètres:
Barre des menus – Fichier – Configurer – Paramètres

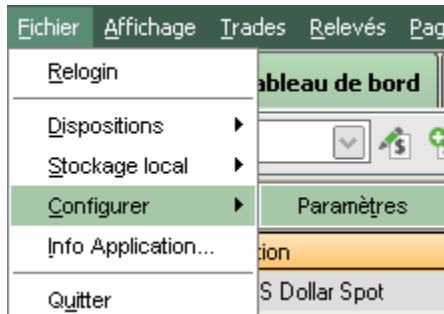

Qu'est-ce que c'est?

1 Ajustez les paramètres de vos ordres

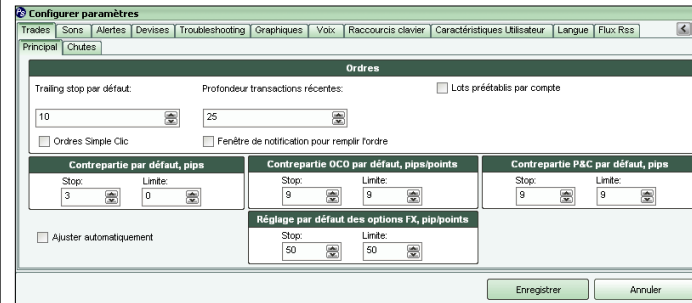

2 Ajustez la devise du compte

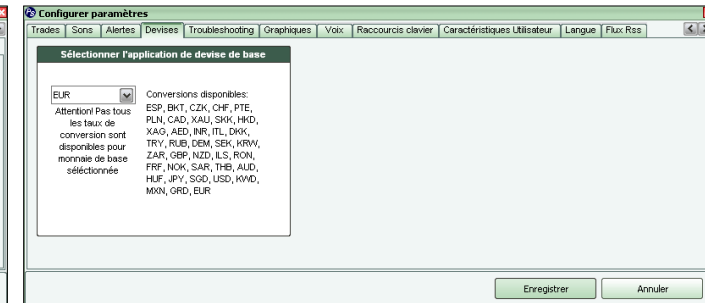

3 Paramétrez les Caractéristiques Utilisateur

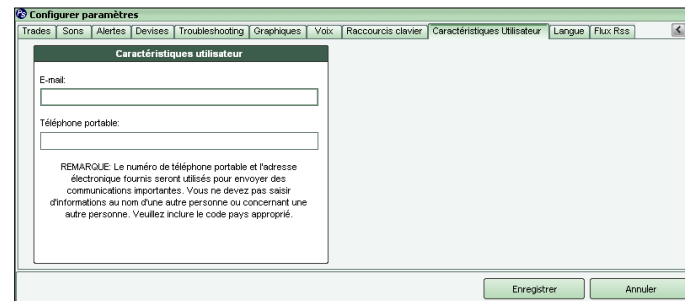

4 Choisissez votre langue

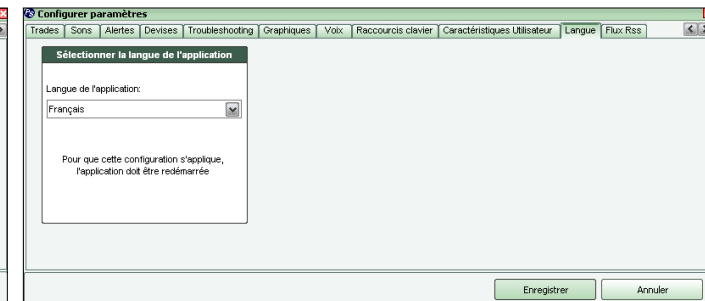

Vous pouvez remplir ces cases pour pouvoir bénéficier des alertes par SMS/E-mail gratuites!

WHS ProStation offre la possibilité de mettre en place des signaux sonores qui alertent le trader du dépassement d'un niveau de prix . Des alertes basées sur d'autres facteurs que le prix peuvent également être mises en place.

Alertes simples

1. Cliquez sur l'icône « Alerte » :
2. Indiquez sur le graphique à quel niveau vous souhaitez que l'alerte se déclenche
3. Configurez les paramètres de l'alerte

Alertes indicateurs

1. Cliquez sur l'icône « Alarmes d'information »
2. Cliquez sur Ajouter (à gauche) pour ajouter un élément
3. Cliquez sur Ajouter (à droite) et définissez les conditions
4. Confirmez vos conditions d'alertes

Créer alerte - France 40 cash, Euro

Type d'Alarme:

Symbole: Condition: Prix:

Envoyer moi E-Mail
 Envoyer moi SMS

Commentaire:

Alertes Indicateurs

Liste d'alertes indicateurs:

Alertes Indicateurs:

Commentaire alerte:

Auto-Réinitialisation Alerte
 Envoyer courriel
 Envoyer SMS

Opération

ET OU

1. Stops garantis

Les stops garantis peuvent être utilisés pour des CFD sur indices, Cash ou Future, et pour des CFD sur paires de devises majeures. Le choix de cette option est le meilleur moyen de sécuriser un ordre stop, notamment pour des positions overnight pour lesquelles il existe un risque réel de « gap » à l'ouverture du marché. Un « gap » apparaît lorsque le marché ouvre plus haut ou plus bas que son dernier prix de clôture. Avec un stop classique, l'exécution de l'ordre a lieu dès que les prix du marché franchissent le niveau du stop, ce qui peut conduire à un glissement (« slippage ») considérable. Pour éviter cela, nos clients peuvent opter pour un stop garanti. Plus de détails sont disponibles sur notre site Internet:

http://www.whselfinvest.com/en/CFD_Market_Information_Sheets.php?sheet=1

2. Calcul de la marge

Il est très important en trading d'avoir une bonne estimation de la marge requise pour une position spécifique. Pour les CFD sur indices et le Forex, l'effet de levier est généralement de 100 pour 1. De ce fait, seulement 1% de la valeur d'une telle position est nécessaire pour pouvoir placer un ordre. Notez que la marge varie d'un produit à l'autre. Les marges requises sont à retrouver sur notre site Internet:

http://www.whselfinvest.com/en/CFD_Market_Information_Sheets.php?sheet=1

CFD	Margin day*	Margin night*	Start week	Trading hours CET (Amsterdam, Brussels, Frankfurt, Paris time)	
	Tick	Tick Value	End week	0:00 <-----	-----> 24:00
	Min/max order	Guaranteed stop		SPREAD? MOVE MOUSE OVER GREEN BARS	
Australia 200 (S&P/ASX200)	0,5%	1%	Su. 23:05		
	1	1 AUD	Fr. 22:00	23:05	
	1 / 250	3 / 50		23:00	
Denmark 20 (OMX C20)	1%	2%	Mo. 09:00	16:50	
	0,1	0,1 DKK	Fr. 16:50	09:00	
	1 / 500	1 / 15			
EU Stocks 50 (EURO STOXX50)	1%	2%	Mo. 08:00	22:00	
	0,1	0,1 EUR	Fr. 22:00	08:00	
	1 / 500	3 / 100			
Finland 25 (OMX H25)	1%	2%	Mo. 06:50	21:00	
	0,1	0,1 EUR	Fr. 21:00	06:50	
	1 / 100	2 / 80			
France 40 (CAC 40)	0,5%	1%	Mo. 00:00	09:05	
	0,1	0,1 EUR	Fr. 22:15	08:00 22:00 23:05	
	1 / 1.000	2 / 50			
Germany 30 (DAX 30)	0,5%	1%	Mo. 00:00	09:05	
	0,1	0,1 EUR	Fr. 22:15	08:00 22:00 23:05	
	1 / 1.000	2 / 50			